INGYENES

XXIX. évfolyam 8. szám
2019. SZEPTEMBER 2.

CIKÁDOR
BÁTASZÉK VÁROS ÖNKORMÁNYZATÁNAK LAPJA

IDŐSEINK

A nagyszüleimre világ életemben áhítattal és tisztelettel néztem és gondoltam. Valószínűleg azért is jelentettek számomra olyan sokat, mert csak ők voltak nekem ketten, az anyai nagyanyámat és nagyapámat nem ismerhettem.

Egyszerű parasztemberek voltak.

Papától tartottam is egy kicsit, mert sokszor volt komor, többször tűnt rosszkedvűnek, mint fordítva. Amikor azonban a legidősebb lányunokáját megszólította, akkor ellágyult a hangja, fátyolosabb lett a tekintete. Ha a húgom ment látogatóba, akkor kenyérre lehetett kenni, és ha én ajánlottam a segítségemet a ház körüli teendőkben, akkor olyanná vált, mint a jó pásztorkutya: ott volt mellettem, segített, irányította a kezemet és a gondolataimat. A nyári mákszedések minden mozzanata élénken él bennem. Amikor levágtuk az öreggel a mákfejeket, és a kisszéken ülve a cseresznyefa alatt megskalpoltuk őket, majd a kerti csap alatt úsztattuk a hűs vízben a mákszemek százezreit, és amikor a góré elé állított, hófehér abrosszal leterített asztalon napozott a mák, amelybe fekete dombokat húztunk a tenyerünkkel, és a felhevült mákszemeket rágtuk, és hangyás fogsorral vigyorogtunk a garázs oldalának dőlve…

Nem volt az a haverkodós típus, de amikor a szekszárdi kórházban meglátogattuk az akárhányadik szívrohama után, és az ottlét végeztével csorogtunk le a domboldalról, és valamilyen belső késztetéstől vezérelve visszafordultam az épület felé, akkor ott állt az ablakban, és integetett, csak nekem integetett. Vézna volt, ráncos, fehér, de a szemei rám ragyogtak akkor, még egyszer utoljára…

A nagyanyámat rajongásig szerettem. Gyermekként a nudlikat hajkurásztam a gyúródeszkán, amikor kívánságebéd volt a nyári szünetben. Lestem a „szallagos” fánk éledező tésztáját a tiszta konyharuha alatt, hallgattam a kályha duruzsolását a szobában, vártam, hogy elkészüljön a méltán híres túrós süteménye, és lelkesen pingáltam a feliratot a tőle kapott papírra, mert a már említett gyümölcsfa a fél falut ellátta terméssel, és meggyőződésem szerint én tudtam a legszebben kiírni az ablakba, hogy CSERESZNYE VAN ELADÓ! Amikor leszálltam a buszról gimi után, az első utam hozzá vezetett, egészen pontosan a kertjébe, ahol kihúztam magamnak egy jól megtermett sárgarépát, és azt majszolgatva beszélgettünk az élet fontos és kevésbé olyan dolgairól. Ha rá gondolok, akkor muskátli és petúnia pompázik a párkányon, dáliák nyiladoznak a kerítés tövében, őszirózsa szerénykedik a virágoskert szélén, kardvirágok hada böködi az eget, és paprikavirágok pironkodnak a halványan hívogató violák mellett…

(Szeretett tévét nézni is, de csak a fekete-fehéret. A nagynéném szerzett neki egy színeset Ausztriában, a bolhapiacon, mert az utcában már mindenkinek volt, de ő bojkottálta azt. Hetekig nem nézte, amíg vissza nem kapta a régit.)

(Folytatás a következő oldalon.)

MEGHÍVÓ

Szeretettel várjuk Idős Barátainkat
az **IDŐSEK NAPJA ALKALMÁBÓL** megrendezett

NÓTA ÉS OPERETT GÁLÁN

a Petőfi Sándor Művelődési Házba!
Időpont: 2019. október 1. (kedd), 17 óra.

(Folytatás az előző oldalról.)

Igazi falusi asszonyként ragaszkodott a jól bevált dolgokhoz, de leginkább az otthonkához és a fejkendőhöz, a kötelező mamai kellékek akkor is rajta voltak, amikor jött a telefon, hogy meghalt, igyekezzek haza, ha látni szeretném őt a temetés előtt…

A kolléganőm megkért, hogy írjak a közelgő *idősek világnapja* alkalmából valami szívhez szólót a Cikádor címlapjára. Beírtam az internetes keresőbe a kifejezést, és olyanokat dobott ki, hogy élethossznyi tudás lakozik bennük, *fáradságos életükkel kiérdemelték…*, *mondjunk köszönetet nekik*, *Japánban és Koreában külön ünnep van az öregek megért koráért* stb. Inkább bezárom a keresőt, és magamban kutatok régi, de mégis élő és eleven emlékek után. Sokkal keservesebb feladat, ugyanakkor mennyivel felemelőbb.

Örülök, hogy ismerhettem őket, hogy tanulhattam tőlük, hogy a fizikai jelenlétük nélkülözése ellenére mai napig az életem részei. Szeretem őket, az idŐSeimet, és büszkén viselem a vonásaikat magamon és magamban.

csötke

BÁTASZÉK VÁROS ÖNKORMÁNYZATA

ÖNKORMÁNYZATI HÍREK

ÚJ NEVET KAPOTT NÉGY KÖZTERÜLETÜNK

Bátaszék Város Önkormányzatának Képviselő-testülete az alábbi helyrajzi számú közterületek elnevezéséről döntött: 1. a 0268/10 hrsz.-ú közterület a **Leperdi köz**, 2. a 1973/55. hrsz.-ú közterület a **II. Géza utca,** 3. a 0592/2 hrsz.-ú közterület a **Molyhos tölgy út,** 4. a 0408 hrsz-ú közterület a **Stációk útja** elnevezést kapta. Tájékoztatjuk a fenti közterületekről megközelíthető ingatlanok tulajdonosait, hogy a központi címregiszterről és a címkezelésről szóló 345/2014. (XII. 23.) Korm. rendelet és a közterületek elnevezésével, valamint a házszám- megállapítással kapcsolatos szabályokról szóló önkormányzati rendelet előírásainak figyelembe vételével saját ingatlanuk vonatkozásában – írásban – címképzés iránti eljárás megindítását kezdeményezhetik a Bátaszéki Közös Önkormányzati Hivatal Jegyzőjénél (7140 Bátaszék, Szabadság u. 4.). Térképpel megjelölt további információkat keresse a *www.bataszek.hu* weboldalon.

MEGÚJULT EMLÉKMŰ

Megújult Bátaszék határában az az emlékmű, amelyik a II. világháborúban felrobbant bomba gyermekáldozataira hívja fel a figyelmet. A kivitelezést a Bátkom2004 Kft. végezte, Bojás János egyéni vállalkozónak köszönhető az emlékmű megújulása, és külön hála illeti a földtulajdonos Osváth családot, hiszen ők 100 000 Ft-tal támogatták a rendbetételt.

HIRDETMÉNY

A KÖZTÁRSASÁGI ELNÖK KITŰZTE
A HELYI ÖNKORMÁNYZATI KÉPVISELŐK ÉS POLGÁRMESTEREK
ÁLTALÁNOS VÁLASZTÁSÁT.

A szavazás napja:

2019. OKTÓBER 13.

A szavazás
6:00 órától 19:00 óráig tart.

Névjegyzék

A névjegyzékben szereplő választópolgárok a névjegyzékbe történt felvételükről, valamint a szavazás helyéről és idejéről **értesítőt** kapnak.

A névjegyzék a helyi választási irodában (polgármesteri hivatal) tekinthető meg.

Ajánlás

A választójoggal rendelkező választópolgár **2019. szeptember 9-ig** jelöltet ajánlhat.

Egy választópolgár több jelöltet is ajánlhat.

Szavazás

A választópolgár személyesen, az értesítőn feltüntetett szavazóhelyiségben szavazhat.

A mozgásában korlátozott választópolgár mozgóurnát kérhet.

Az a választópolgár, aki **2019. június 26-ig** tartózkodási helyet létesített, és tartózkodási helyének érvényessége legalább a szavazás napjáig tart, **2019. október 9-ig** átjelentkezhet, és a tartózkodási helyén szavazhat.

*Részletes tájékoztatásért forduljon a polgármesteri hivatalban működő helyi választási irodához, vagy látogassa meg a **www.valasztas.hu** weboldalt.*

Nemzeti Választási Iroda

HIRDETMÉNY

A NEMZETI VÁLASZTÁSI BIZOTTSÁG KITŰZTE
A NEMZETISÉGI ÖNKORMÁNYZATI KÉPVISELŐK
ÁLTALÁNOS VÁLASZTÁSÁT.

A szavazás napja:

2019. OKTÓBER 13.

A szavazás
6:00 órától 19:00 óráig tart.

Névjegyzék

A nemzetiségi névjegyzékben az a választópolgár szerepel, aki kérte **nemzetiségi névjegyzékbe vételét.**

A kérelmet **2019. szeptember 27-ig** lehet benyújtani.

A választópolgárok a nemzetiségi névjegyzékbe történt felvételükről is **értesítőt** kapnak.

Ajánlás

A nemzetiségi névjegyzékben szereplő választópolgár **2019. szeptember 10-ig** ajánlhat listát.

Egy választópolgár több listát is ajánlhat.

Szavazás

A választópolgár személyesen, az értesítőn feltüntetett szavazóhelyiségben szavazhat.

*Részletes tájékoztatásért forduljon a polgármesteri hivatalban működő helyi választási irodához, vagy látogassa meg a **www.valasztas.hu** weboldalt.*

Nemzeti Választási Iroda

CIKÁDOR
BÁTASZÉK VÁROS ÖNKORMÁNYZATÁNAK LAPJA

A VIDÉKI TÉVÉZÉS (H)ŐSKORA

Több mint 200 videokazetta lett digitalizálva Bátaszéken a mozgóképi emlékek megmentésének keretében. A kazetták között több olyan is volt, amely nem Bátaszéken, hanem más vidéki tévéstúdiókban készült. Hogy kerültek ezek a kazetták Bátaszékre? Miért maradtak Bátaszéken? Az első kérdésre egyszerűbb a válasz: az 1990-es évek második felében, a 2000-es évek elején még nem interneten küldték egymásnak saját anyagaikat a tévéstúdiók, hanem postán, vagy személyesen adták át őket. Így került Bátaszékre néhány kazetta Bátaapátiból (TETT Híradó), Bonyhádról (Völgység TV), Dunaszekcsőről (Lugio TV), Szálkáról (Sár-Föl BT) és Szekszárdról (POP TV). Ezeknek a kazettáknak a többsége Bátaszéknek volt felcímkézve, azokat nem is várták vissza a tulajdonosok. A legrégebbi, 1964-es anyagot tartalmazó kazetta azonban véletlenül maradhatott a Cikádor TV stúdiójában.

A kazetta egy majdnem 10 perces anyaggal kezdődik, amely a Máltai Szeretetszolgálat 1995-ös szekszárdi jótékonysági estjéről számol be. Utána cím nélkül indult egy jóval régebbi film, aminek a kazettára írt címe „Aliscától Szekszárdig” volt és 1964-ben készült. Ez a film a Tolna Megyei Levéltárban található legrégebbi dokumentumok bemutatásával kezdődött, ezért régóta terveztem, hogy megmutatom levéltáros ismerőseimnek a digitalizált változatot. Amikor Ruzsa Éva igazgatóhelyettesnek elmeséltem, hogy milyen szekszárdi anyagot találtam Bátaszéken, kiderült, hogy ez a kazetta a levéltáré volt és évekkel ezelőtt elveszett. Eredetileg 8 mm-es filmre forgatták a Szekszárd történetét bemutató félórás filmet. A videokazetták megjelenésekor a celluloid film tartalmát VHS kazettára másolták és ez került a levéltárba. A szekszárdi tévések néha-néha kölcsönkérték a kazettát, ha érdekességet akartak bemutatni a helyi tévében. Egyszer aztán nyoma veszett a kazettának és nem tudták azt visszaadni a levéltárnak… Ezen információk megismerése után természetes volt, hogy másnap a Cikádor TV egykori stúdiójában, a művházban Jordán Krisztián segítségével átnéztük az eredeti kazettákat és sikerült megtalálnunk a levéltár tulajdonát képező, Szekszárd mozgóképi emlékeinek egy értékes darabját, ami most már visszakerült eredeti tulajdonosához. Az „Aliscától Szekszárdig” című film forgatásáról a Tolna Megyei Népújság 1964. július 1-i számában Ordas Iván írt cikket.

Rudolf László

TEKERJÜNK, HOGY TEKERHESSÜNK!

Véménd Község Önkormányzata ötödik alkalommal rendezi meg szeptember 22-én (vasárnap) azt a szemléletformáló kerékpáros eseményt, amelyikhez ebben az évben is csatlakozik Bátaszék.

A kiindulópont a városunk mellett továbbra is Pécsvárad. Érdekesség, hogy ebben az évben várhatóan Czene Attila olimpiai bajnok úszó is részt vesz a rendezvényen.

Bátaszékről 9 órakor indul a menet, a szervezők a Petőfi Sándor Művelődési Ház udvarán reggelivel, gyümölcslével és kávéval várják az érdeklődőket! A véméndi megérkezést követően a kerékpárosok visszatekerhetnek Bátaszékre, de a szervezők felajánlják a segítséget a kerékpárok visszaszállítására is.

A program részleteiről bővebb információ a következő oldalon található: *www.facebook.com/bataszekert.hu*, vagy telefonon a Petőfi Sándor Művelődési Ház munkatársaitól kérhető (74/493-690).

Kiadványunk Bátaszék város honlapján is megtalálható: WWW.BATASZEK.HU

CIKÁDOR FŐNIX EGYESÜLET

BEMUTATKOZUNK: DIÁKTŰZOLTÓSÁG KICSIT MÁSKÉPP…

Az idén nyáron létrejött egyesületünk alapgondolatát részben az önálló működés, másrészt önálló gazdálkodás ihlette, amit eddig a Bátaszéki Önkéntes Tűzoltó Egyesület szervezetén belül végeztünk. Egyesületünk tagságát személyemen (Storcz Gábor) kívül egykori tűzoltó bajtársaim és az időközben felnőtté vált diáktűzoltóim adják, akik a tűzoltóságon történt változásokkal, illetve az új irányvonallal nem tudtak azonosulni. Továbbá csatlakoztak más tűzoltó egyesületek vezetői, pedagógusok, akik már korábban is kapcsolatba kerültek a Diák Tűzoltó Körrel és az ott végzett ifjúságnevelési törekvésekkel. A kilenc éve csapatként kezelt és baráti társasággá kovácsolódott gyerekek nagy része is mellettünk kötelezte el magát. Egyesületünk működése folyamatos volt, bár bírósági bejegyzése csak július hónapban történt meg. A szokásos szakkör jellegű foglalkozások mellett augusztus hónapban tábort szerveztünk a fiataloknak a Mecsekben. A jó hangulatú, nomád jellegű táborban a gyerekek felejthetetlen élményekkel gazdagodtak. Legnagyobb kihívásnak azt tartjuk, hogy a tizenegy és tizennyolc év közötti korosztályt kimozdítsuk a komfort zónájukat jelentő telefonok és internet világából. Célunk bemutatni a katasztrófavédelmi, rendvédelmi, honvédelmi, elsősegély nyújtási feladatokat ellátók munkáját az életkori sajátságoknak megfelelően, valamint a hagyományok megőrzése és továbbadása. Nem célunk rendőröket, tűzoltókat, katonákat nevelni, élményt kívánunk nyújtani a gyermekeknek, amit a későbbikben hasznosíthatnak. Természetesen büszkék leszünk, ha fent említett szakemberek kerülnek ki ifjaink közül! Annak érdekében, hogy a gyerekek minél sokrétűbb tapasztalatokra tegyenek szert, szeretnénk tűzoltóságokkal, és országos mentőszervezetekkel kapcsolatba kerülni. Egyesületünk alapgondolatából adódóan a továbbiakban is részt kívánunk venni helyi és országos, gyerekek számára szervezett tűzoltó- és elsősegélyt nyújtó versenyeken. Felkészítésükhöz tagjaink és külsős szakemberek is folyamatosan csatlakoznak. **Iskolán kívüli, szakkör jellegű foglalkozásokkal várjuk a csatlakozni vágyó 11-18 év közötti diákokat.** A már hagyományossá vált iskolai toborzások is folytatódnak. Fontosnak tartjuk, hogy a Dévai Szent Ferenc Alapítványnyal korábban kialakított jó kapcsolatunkat táborozás és további együttműködés keretében fenntartsuk.

Elérhetnek bennünket: a *cikadorfonix@gmail.com* e-mail címen, illetve a Facebook oldalon. *Storcz Gábor egyesületi elnök*

GYERE, TÁNCOLJ VELÜNK, TARTOZZ KÖZÉNK!

A BÁTASZÉKI FELVIDÉK NÉPTÁNC EGYESÜLET SZERETETTEL VÁR MINDEN TÁNCOLNI VÁGYÓT!

TIPEGŐK (0-3 ÉVES KOROSZTÁLY) FOGLALKOZÁSA:
Csütörtök 16:30 – 17:00
Petőfi Sándor Művelődési Ház, Bátaszék

APRÓK (ÓVODÁS KOROSZTÁLY) PRÓBÁJA:
Szerda 17:15 – 18:00
Petőfi Sándor Művelődési Ház, Bátaszék

UTÁNPÓTLÁS (ISKOLÁS KOROSZTÁLY) PRÓBÁJA:
Kedd 17:00 – 19:00
Petőfi Sándor Művelődési Ház, Bátaszék

FELNŐTT TÁNCCSOPORT PRÓBÁJA
Szerda: 18:00 – 20:00
Péntek 17:00 – 19:00
Petőfi Sándor Művelődési Ház, Bátaszék

Érdeklődni:
Kalmár Éva 30/701-2636

VÁROSI KÖNYVTÁR

MINI GALÉRIA
Stekly Zsuzsa kiállítása
Megtekinthető: szeptemberben

BESIGHEIM JÁTSZÓTÉR 2019
Időpont: 2019. szeptember 21., szombat délután, 14 órától.
Helyszín: **Besigheim Játszótér**
Zene: **Tanner Vilmos**

Az immár 11. alkalommal megrendezésre kerülő programra minden érdeklődőt szeretettel várunk! Kézműveskedés, rajzolás, hamupipőke játék, varrás, zsákban futás és még sok érdekes játék vár mindenkit. Velünk lesz Sándor Károly bőrdíszműves, a Varrókör, valamint idén is elkészítjük az Olvasó-kukacot, készítünk tenyérlenyomatot, kinyitjuk a befőttesüvegünket és megkeressük a játszótér kulcsának új őrzőjét is. Kínálunk zsíros kenyeret, lekváros kenyeret. Kérjük, hogy palackot mindenki hozzon magával a friss csapvíznek. A rendezvény a Keresztély Gyula Városi Könyvtár és a Bátaszéki Nagycsaládosok Egyesülete közös szervezésében valósul meg.

FAÜLTETÉS!
Kérjük, részvételi szándékukat időben jelezzék! Jelentkezési határidő: október 31.

Keresztély Gyula Városi Könyvtár

Keressen bennünket a Facebookon is! WWW.FACEBOOK.COM/BATASZEKVAROS

CIKÁDOR
BÁTASZÉK VÁROS ÖNKORMÁNYZATÁNAK LAPJA

SÁRKÖZ-MESÉK, HAGYOMÁNYBA ÖLTÖZÖTT ÖNMAGAM

Az írásról

Gyermekkoromban a nagyszüleinknél nyaraltunk és feltévedtünk a padlásra. Az unokatesóimmal és az öcsémmel találtunk ott egy régi, ütött-kopott utazóládát. Rendkívül izgalmas volt gyermekként azon morfondírozni, mit is találunk majd a ládában. Akkor csak régi papíroknak tűntek, tele dőlt betűs írással, de ma már tudom, hogy ennek is köszönhetem, hogy végül az írás lett a hobbim. A dédnagyapám erdész volt és verseket írt, mi pedig hasonlítani szerettünk volna. Először verseket írtam, kiterjedt levelezéseket folytattam barátokkal, rokonokkal, kamaszként naplót vezettem és persze akkor is, amikor gyermeket vártam. Az írás számomra fontos volt, mert így tudtam rendszerezni a gondolataim. Később Bognár László – klassz vereseket ír – őcsényi szomszédom hatására próbáltam novellákat papírra vetni. 2016-ban írtam először mesét. A megyei könyvtár Lázár Ervin emlékére kiírt meseíró pályázatára neveztem be *Keddelés* című mesémmel, amit különdíjjal jutalmaztak. Először történt velem, hogy Misu és Kóborka történetét megmutattam másoknak is a közösségi média oldalon, és nagyon jól estek a dícsérő szavak.

Kapcsolódás a Sárközhöz

Őcsényi lány vagyok, gyermekkorom, szüleim oda kötnek. Ahogy mondtam, a szünidőket Decs Szálláson töltöttük, tanyasi környezetben, szabadon. A nagyszüleim a mai nyelvhasználat szerint önellátó gazdálkodást tartottak fenn, ami annyit tesz, hogy állatokat tartottak, hatalmas kert volt, amit műveltek is. A nagyapám minden munkát elvégzett a ház körül, értett a famunkához, nagyanyám pedig gondoskodott róla, hogy a kamra tele legyen. Közép- és főiskolát Szekszárdon végeztem, mindig e tájon éltem, család, barátok ide kötnek.

Sárköz-mesék születése

2018 év végén éreztem úgy, hogy érdemes lenne megírnom a saját mesémet. Ekkor született *Kenderkóc*. Hihetetlenül felszabadító érzés volt megformálnom a történetét, mely egy fiatal lányról szól, aki nem adja fel, pedig nem könnyű az élete. Szüleitől kapott tudását használva lesz a faluja gyógyítója. Aztán a *Varázskeszeges* mesét írtam meg, nagy segítség volt, hogy édesapám és a testvérem is értenek a halászathoz, számos történetet hallottam gyermekként, amiben a tapasztalataik, a sikereik és a kudarcaik is egyaránt megőrződtek. Más meséket a helytörténeti olvasmányaim inspiráltak, például *A megcsudált lány* meséjét. Mind az öt mese kedves számomra valamiért és nagyom bízom benne, hogy az olvasók is találnak köztük kedvencet.

Kik támogatták a könyv megjelenését?

Elsősorban az öt sárközi település, akiknek ezúton is köszönöm. Továbbá a BHG Alkatrészgyártó KFT., és nem utolsósorban Dr. Kostyálné Dr. Kovács Klára, akiknek szintén nagyon köszönöm, hogy hittek bennem.

Hálás vagyok Vassné Ill Terikének a csodás rajzokért, fantasztikus lett a könyv, persze kellett a SÉD nyomda szakértelme is. És köszönöm mindazoknak, akiket most nem soroltam fel, de segítettek, támogattak valamilyen formában.

Hol lehet megvásárolni a könyvet?

A bátaszéki Turisztikai Információs Pontban, Decsen a MIKLÁR virágboltban és a Gemenc ZRT. Kisvasút ajándékboltjában.

Találkozzunk a rendezvényeken

Részt vettem a Nyékfeszten, Őcsénybe a Családi Napon, Sárpilisen a Falunapon, és **nagy örömömre részt vehetek a IV. Bátaszéki Bornapokon, ahová szeptember 8-án, vasárnap, 14 órakor várom a kedves érdeklődőket a Sárköz-mesékkel egy interaktív könyvbemutató keretében!**

Szeretettel ajánlva: Hódi Katalin

Kiadványunk Bátaszék város honlapján is megtalálható: WWW.BATASZEK.HU

BB24

2019. szeptember 15-én (vasárnap) kerül megrendezésre a BB24, azaz a **Bátgrill Bonyhád–Bátaszék Futóverseny**, amelyik évek óta megmozgatja a megyét, és vonzza a futókat szerte az országból. A versenyzők délelőtt 10 órakor rajtolnak Bonyhádról, a Petőfi Sándor Evangélikus Gimnázium Atlétikai Sportcsarnoka elől, és várhatóan 11 és 14 óra között érkeznek Bátaszékre, a Kanizsai Dorottya Általános Iskola elé. A völgységi városban berendezett versenyközpontban korlátozott számban helyszíni nevezésre is van lehetőség, aki tehát úgy gondolja, hogy szívesen kipróbálná magát, jelentkezzen bátran! Az útvonal: Bonyhád, Bonyhád-Börzsöny, Alsóbörzsöny, Mőcsény, Palatinca, Kismórágy, Bátaszék. A futók mellett várják azokat is, akik kerékpárral szeretnék megtenni a kijelölt távot. A szervezők ezen kívül lehetőséget biztosítanak cégek vagy magántársaságok, baráti körök számára kerékpár-futás kombinációban való részvételre is. Ebben az esetben a nevezéseket e-mail-ben kérik megküldeni az info@fut.as címre. Ami pedig szintén nem mellékes, hogy várják a lelkes szurkolókat Bonyhádon és Bátaszéken egyaránt. A versennyel kapcsolatos összes információ megtalálható a következő weboldalon: *www.fut.as.*

TOBORZÓ NYÍLT NAP A BÁTASZÉKI DIÁKTŰZOLTÓSÁGNÁL

Szeretettel meghívunk minden kedves 8 év feletti érdeklődőt 2019. szeptember 13-án, 16 órakor a Bátaszéki Tűzoltó-parancsnokságra.

Ezen a napon mindenki megismerkedhet a diáktűzoltók munkájával és megtudhatja, mennyire fontos a tűzoltók utánpótlása.

A nyílt napon lehetőség lesz csatlakozni a Diáktűzoltó tagozathoz!

DIÁK TŰZOLTÓK BÁTASZÉK

Bővebb információ: bataszekidiakok@gmail.com
facebook: Bátaszéki Diáktűzoltók 7140 Bátaszék, Hunyadi utca 46.

VÉDŐNŐI SZOLGÁLAT

Így változik a női test a várandósság alatt

Amint megfogan egy kisbaba, az anya szervezete máris elkezd készülni a szülésre és a szoptatásra. Hormonális és fizikai változások sora történik a kilenc hónap alatt. A folyamat már a megtermékenyítés pillanatában beindul. A progeszteron hatására megszűnik a peteérés, (általában) elmarad a menstruáció. A várandósság első tünetei a mellfeszülés, a fáradtság, a sűrű vizelési inger, az émelygés, a gyakori hangulatváltozások. Amit nem érzékel a kismama, de jó, ha tud róla, hogy az immunrendszer kicsit gyengül, hogy a magzat ne lökődjön ki, ezért a fertőzésekre hajlamosabbá válik. A terhes nők ereiben **majdnem másfélszer annyi vér kering**, mint korábban, mert a magzat növekedéséhez oxigénben és ásványi anyagokban gazdag vérre van szükség. Az erek kitágulnak, az arcbőr rózsás, ragyogó. A pulzusszám nő, a kismama többet izzad, mint korábban, és gyakran kipirul.

Mi történik a pocakkal?

A magzat fejlődése miatt a méh növekszik, a has alakja fokozatosan változik. A 24. hét környékén a méh teteje eléri a köldök vonalát. A későbbiekben egyre följebb kerül. Az utolsó harmadban azért érdemes kerülni a háton fekvést, mert **a méh növekvő súlya, nyomhatja az ereket,** és ez nem jó se a mama se a baba keringésének. A nyolcadik hónaptól a növekvő méh légzési nehézséget, gyomorpanaszokat okozhat. A szülés előtti hetekben a méh lesüllyed, a magzat feje a méhszájhoz kerül, és előfordulhat, hogy erősen nyomja a hólyagot, ezért gyakran kell az anyukának pisilni mennie. A csont rendszer is változik a terhesség alatt. Készül a szervezet a kisbaba születésére, a medencecsont tágul, lazulnak az ínszalagok. Ez az átalakulás néha fájdalmas. A szülés után néhány hónappal a legtöbb anyuka csípője visszanyeri eredeti méretét, de a terhesség során a csípőre rakódott zsírréteg miatt mégis vastagabbnak tűnhet. A hasizmok is megnyúlnak, ezeket megfelelő mozgással a szülés után ismét feszessé lehet tenni.

Haj, bőr – tényleg ragyog?

Egy biztos: megáll a hajhullás, a haj dúsul és zsírosabb, fényesebb lesz. A terhességet fenntartó hormonok **megőrzik a szőrzetet és a hajat,** ám a szülést követő 1-5. hónapban in-

tenzív hajhullást tapasztalhatunk. Hajunk a gyermekünk egyéves korára lesz olyan, mint a terhességünk előtt. A bőrön általában valamilyen formában nyomot hagy a terhesség. Az egyik leggyakoribb probléma a terhesség alatt, hogy a pattanásokra hajlamos bőr állapota látványosan romlik. A másik gyakori panasz a melazma. Ez sárgás-barnás foltokat jelent az arcon, a homlokon vagy az állon, amelyek szerencsére a szülés után eltűnnek. A napfény hatására – a szeplőkhöz hasonlóan – sötétebbé válnak. Vannak anyukák, akiknek **striák alakulnak ki a bőrén.** Hormonális okok mellett a fizikai terhelés és az anyagcsere folyamatok megváltozása is hozzájárul a csíkok kialakulásához, nemcsak a terhesség során keletkezhetnek, hanem arra hajlamosaknál például kamaszkorban. A csíkok kezdetben vörösek, aztán gyöngyházfényűek. Nemcsak a hason, hanem a mellen és a fenékrészen is megjelenhetnek. Érdemes már a terhesség első hónapjától speciális készítményekkel rendszeresen krémeznünk nem csak a has, de a mellek és a csípő területét is. A gyakori viszkető érzést is csökkenthetjük a rendszeres krémezéssel. A terhesség utolsó hónapjában egy fekete csík (linea nigra) jelenhet meg a hason, amely függőlegesen húzódik a köldök alatt és felett. A terhesség alatt a meglévő szeplők, májfoltok sötétebbek lesznek, az anyajegyek színe, mérete is változhat. Érdemes bőrgyógyász szakorvossal ellenőriztetni ezeket. A nyak, hónalj, mellbimbó területén gyakran jelennek meg különféle „nyeles" növedékek is, amelyek bőrgyógyásszal eltávolíttathatók.

Hogyan változik a mell?

Az emlő érzékenysége a terhesség egyik legkorábbi jele. **A mellek a várandósság alatt megnőnek,** mellbimbók sötétebbek lesznek (a nemi szerv is lilásra színeződhet), a bimbóudvaron kisebb dudorok keletkeznek, az erek láthatóvá válnak a bőr alatt. A harmadik hónap környékén a mell kolosztrumot, vagyis előtejet kezd termelni. A szülést követően van, akinek a melle tovább növekszik az anyatej termelődése miatt, és van olyan édesanya is, akinek a baba megszületése után kisebb lesz a mellmérete, függetlenül attól, szoptat-e. A mell kötőszövetei megnyúlhatnak a szülés után. A legtöbb, amit tehetünk ennek megakadályozására, hogy beszerzünk néhány valóban jó támaszt nyújtó, légáteresztő melltartót.

Hát a súlyom?

A terhesség korai szakaszától kezdve a női szervezet raktározni kezdi a fehérjéket, zsírokat és ásványi anyagokat, hogy megfelelő mennyiségben álljanak rendelkezésre a magzat fejlődése során. A terhesség alatt normál esetben – testalkattól függően – **8-16 kilóval nő a testsúly** (a vékony nőknek van szüksége több hízásra). A szoptatás alatt a tejtermelés nagyjából egyharmada a terhesség során felhalmozódott zsírraktárakból származik – ha tehát figyelsz a táplálkozásra, nem nassolsz sokat, akkor leolvadnak majd a kilók. Általában az első baba születését követően 1-1,5 évvel, a második vagy többedik gyermek születését követően 1,5-2 évvel nyeri vissza az édesanya teste a terhesség előtti állapotát. Ami viszont biztosan nem változik vissza, **az a cipőd mérete!** Sok édesanya tapasztalja, hogy szülés után nagyobb lábbelit kell vennie. A láb fél, esetleg egy egész számmal is nőhet. Mindez a hormonoknak és a nagyobb súlynak köszönhető, amely átalakítja a láb boltozatát.

Takácsné Biró Tímea védőnő

BÁTASZÉKI SPORT EGYESÜLET BSE 1912

Kosárlabda edzések

Bátaszék, Kalász János Sportcsarnok
www.facebook.com/bsekosarlabda/
#bataszekkosarlabda
www.bataszekse.hu

ÓVODÁS EDZÉSEK
info: Matejcsek-Lerch Éva
- heti 1x 3/4 óra edzés (jelentkezők számától függően csoportbontásban)
- házi versenyeken szereplés
- helyszín: Bátaszéki óvoda

KEZDŐK / 1-2. OSZÁLYOSOK EDZÉSE
Edző: Pomsár Szilvia 06/20/952-5450
- heti 2x 1 óra edzés
- megyei bajnokságban szereplés

U11 - 2009/2010-ES SZÜLETÉSŰEK
Edző: Csaba-Tóth Zsófia 06/20/665-1989
- kosárlabdás / atlétika tapasztalat előny
- heti 2x 1 óra edzés
- országos bajnokságban szereplés

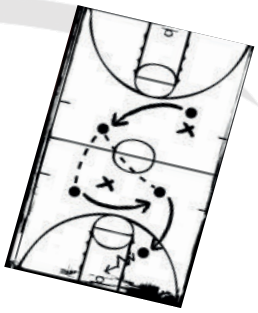

U12 - 2008/2009-ES SZÜLETÉSŰEK
Edző: Matejcsek-Lerch Éva 06/20/996-686
- kosárlabdás / atlétika tapasztalat előny
- heti 2x 1,5 óra edzés + 1x reggeli dobóedzés
- országos bajnokságban szereplés

U14 - 2006/2007-ES SZÜLETÉSŰEK
Edző: Kovács Cecília, Ruppert Szilárd /info: Pomsár Szilvia/
- heti 2x 1,5 óra edzés + 1x reggeli dobóedzés
- megyei bajnokságban szereplés

FELNŐTT EDZÉS
- heti 2x 1,5 óra edzés /kedd, péntek 19:00/
- U14 korosztály felettiek a felnőttekhez csatlakozhatnak

PONTOS EDZÉS IDŐPONTOKÉRT, EGYÉB INFORMÁCIÓKÉRT A MEGADOTT TELEFONSZÁMOKON KERESHETIK AZ EDZŐKET!

2019/20

DOROTTYÁS HÍREK

A PILISBEN VÁNDORTÁBOROZTUNK

A tavaly nyári bakonyi sikeres vándortáborozásunkon felbuzdulva, az idén a Pilisbe szerveztük meg az egyhetes túrázásunkat. Július 3-án vonattal indultunk Szentendrére. Első szállásunk a Kőhegyi Menedékház udvarán felállított sátrakban volt. Második napon a 21 kilométeres túránk során végig jártuk a Holdvilág-árkot, felmásztunk a Meteor-létrán és megkóstoltuk a Lajos-forrás friss vízét. Harmadik napon szálláshelyet váltottunk, e közben érintettük Dömörkaput, Bükkös-patakot és a vízesést, majd 13,7 km megtétele után értünk Pilisszentlászlóra. Másnap a prédikálószéki kilátót vettük célba. Innen nagyon szép kilátás nyílott a Dunakanyarra. Az ötödik napon ismét táborhelyet váltottunk. A libasorban végig járható Spartacus-vadászösvényen haladtunk egészen a Telgárthy-rétig. Visegrádon elhaladtunk a Királyi Palota mellett, majd a Salamon-toronyba menekültünk a közelgő vihar elől. Utána folytattuk utunkat a Mogyoróhegyi Campingbe. Utolsó előtti nap felmásztunk a Fellegvárba, megtekintettük a Panoptikumot és gyönyörködtünk a csodálatos Dunára nyíló kilátásban. Ezután önfeledt bobozás következett. Az utolsó estét tábortűzzel zártuk, énekeltünk, játszottunk, szalonnát sütöttünk, értékeltük az együtt töltött napokat. A hazaindulást megelőző órákat is hasznosan töltöttük: vízbiológiai órán vettünk részt. Tábor számokban: 7 nap, 32 gyerek, 4+1 pedagógus, 86 km, 2500 méter szintemelkedés, végtelen sok vízhólyag = 37 fáradt, de lelkiekben feltöltődött túrázó, akik jövőre is nekivágnak, hogy felfedezzék Magyarország legszebb tájait.

a táborozók

GÉZÁS HÍREK

Tanévkezdés

Szeptember 2-án a II. Géza Gimnáziumban is megkezdődik a 2019/2020-as tanév.

Sok szeretettel köszöntjük az új tanév kezdetén diákjainkat és a nevelőtestület tagjait.

Mindenkinek jó erőt és egészséget kívánunk az előttünk álló feladatok teljesítéséhez.

Felvonulás és koronázás

A tanév első – az egész iskolát, diákokat és nevelőket egyaránt megmozgató –, nagyszabású programjára **szeptember 7-én, szombaton** kerül sor, amikor a **Bátaszéki Bornapok** városi rendezvénysorozatához kapcsolódva a II. Géza Gimnázium megtartja névadója, II. Géza király tiszteletére a hagyományos felvonulását és a Romkertben a középkori koronázási ceremóniát bemutató történelmi előadását.

Felhívás

Szívesen fogadjuk azon városlakók, vendégek, rokonok vagy barátok jelentkezését, akik csatlakozni szeretnének a gimnazisták jelmezes menetéhez. Jelmezt a gimnáziumban lehet kölcsönözni. Kérjük, hogy részvételi illetve kölcsönzési szándékukat jelezni szíveskedjenek a gimnázium titkárságán személyesen vagy a 493-358-as telefonszámon.

Keressen bennünket a Facebookon is! www.facebook.com/bataszekvaros

CIKÁDOR
BÁTASZÉK VÁROS ÖNKORMÁNYZATÁNAK LAPJA

RÓMAI KATOLIKUS EGYHÁZ

A nyár eleji sok-sok program után sem állt meg az élet a plébániánkon. A hitet a hétköznapokban megélni – ez a célja több, mint 20 éve a magyarhertelendi hittantábornak. Az idei évben 33 bátaszéki és környékbeli fiatal vett részt az ötnapos táborban. Igeliturgia és szentmise-hallgatás mellett közös játékokra, éjszakai túrára, kertmozira, fürdésre is lehetőség nyílt. Fontos volt az egymásra figyelés, a türelem, a közös ima és az éneklés. A hetet Pécsett, a Tettyei Mésztufabarlangban és a Havi hegyi kápolnában tett látogatással, valamint a vasárnapi szentmisén való részvétellel zártuk. Kicsik és nagyok fáradtan, de lélekben feltöltődve tértek haza. Augusztus 15-e Nagyboldogasszony ünnepe, templomunk védőszentjének és a bátaszéki búcsúnak a napja, mely alkalomból Krisztián atya kérésére egyházmegyénk egyik frissen szentelt papját, Kárász Gábort hívta el, akinek újmiséjét hallhattuk és áldásában részesülhettünk. E mise kertében került sor a jubiláns házasok köszöntésére. 24-én került sor a Keresztény Édesanyák Szent Mónika Közösségének Országos Találkozójára Budapesten. A rendezvényre ismét külön buszjárat indult a közösség helyi tagjainak igényére. Évtizedek óta nem volt a mórágyi kápolnában egyházi szertartás. Plébániánk és Krisztián atya megújító munkájának köszönhetően augusztus 31-én sor került a felújított kápolna megáldására. Erről bővebben következő számunkban tudósítunk.

ESJ

REFORMÁTUS EGYHÁZ

CSERKÉSZET – ISTEN, HAZA, EMBERTÁRS!

A VILÁG LEGNAGYOBB IFJÚSÁGI MOZGALMA

A **cserkészet** vagy **cserkészmozgalom** egy önkéntes, politikamentes ifjúságnevelő mozgalom, amely nyitott mindenki számára. Alapvető célja, hogy támogassa a fiatalokat testi, lelki, társadalmi és szellemi képességeik kifejlesztésében. A világ több, mint 200 országában 38 millió cserkész dolgozik egy közös célért: segíteni a gyermekeket és fiatalokat, hogy aktív és elkötelezett felnőttekké váljanak. Az idei nyáron már hatodik alkalommal szervezett cserkésztábort a helyi református egyházközség. A mórágyi parókia, ami már régóta lakatlan, nyaranta így benépesül, kiscserkészek, cserkészek táboroznak itt. A vezetésben Pályi Zsolt segédtiszt segíti Fekete Zoltán tiszteletest már a kezdetektől. Rendkívül érdekes megfigyelni felnövekvő gyermekeinken, hogy az első cserkésztábor nehézségei után is (még néha pityeregnek is titokban) vágytak újra az élményre. Kimozdítja őket a komfortzónából, különösen formál a közösségre, a szabályok és rend tiszteletére, felelősségre, kitartásra, alkalmazkodásra, mindezt sok-sok csapatjátékon és nevetésen keresztül. A tapasztalat az, hogy nem rögtön az első cserkésztáboruk végén kötelezik el a fiatalok magukat a cserkészet mellett, hiszen többen kimerülten, furcsa érzésekkel mennek haza. Azonban utána, – maguk sem értik, hogy miért – már játszanak a gondolattal, hogy jövőre is kellene jönni. Azt mondják, ezt nem lehet elmesélni, csak megélni lehet! Cserkészalkalmak év közben is vannak Bátaszéken, felekezettől függetlenül lehet csatlakozni hozzánk. Érdeklődjenek bátran a várhatóan hétfőn 4 és 5 órakor kezdődő őrsi alkalmak felől!

Diószeginé Halász Orsolya

Kiadványunk Bátaszék város honlapján is megtalálható: WWW.BATASZEK.HU

Bátaszéki Bornapok

2019. szeptember 6-7-8.

Péntek, szeptember 6.

18:00 Nagy Imi és tanítványai
19:00 Utánam Srácok
20:00 Idióták
22:00 Atilla Fiai Társulat
24:00 Neonverebek

Szombat, szeptember 7.

13:30 Bírói pár kikérése
14:00 Szüreti felvonulás
15:00 II. Géza király koronázása
16:00 Bátaszéki Felvidék Néptánc Egyesület Tamási Pántlika Néptáncegyüttes
17:00 Csurgó zenekar
18:00 Heimat Német Nemzetiségi Tánccsoport
19:00 Misina Néptáncegyüttes és Táncszínház - Makrancos hölgy
20:30 Góbé zenekar
21:30 Pál Dénes
22:00 Tolvai Reni
23:00 Midnight Boogie Zenekar

Vasárnap, szeptember 8.

15:00 Best Street Team
16:00 Apostol
17:00 Janicsák Veca
18:00 Kökény Attila
18:30 Brassdance
20:00 Molnár Ferenc Caramel

A rendezvény díjtalan!
A programváltoztatás jogát fenntartjuk.

ALISCA BAU Építőipari Zrt., Bátaszék Térségi Hegyközség, Bátaszék Város Önkormányzat, Bujdosó Közbeszerzési Tanácsadó Iroda Kft., J. Lasfar Kft., Közúti Építő és Szolgáltató Kft., MVH-Force Zrt., Nyugati Agrár Kft., OTP Bank Nyrt., S-M Kft., TARR Építő, Szolgáltató és Kereskedelmi Kft., Vertikál Zrt. Altusfarma Bt., Alisca Terra Regionális Hulladékgazdálkodási Nonprofit Kft., BÁTAGRO Bt., BÁT-COOP Szövetkezet, Bát-Gép Kft., BÁT-KOM 2004 Kft., Bátaszékért Marketing Kft., BÁT-ERZO Kft., Deixler Ferenc, E.R.Ö.V. Egyesült Regionális Önkormányzati Víziközmű Zrt., Fodor Zsolt, GEMENC BAU Kft., Hungária Takarék, ifj. Bozsó István, Kapos-Faktor Tanácsadó Nonprofit Kft., KOP-KA Zrt., MATTENHEIM AUTO Kft., Mátyásplusz Kft., MVM Paksi Atomerőmű Zrt., Panteon Kft., Bátaszék Város Polgárőr Egyesület, Sipos Gáz, Fűtés és Gépészeti Szerelő Kft., SZ+C Stúdió Kft, STE-SZA TEAM Bt. (Talizmán Vendéglő), Talizmán Kereskedelmi Kft., Tercia étterem, Ton-System Kft., TRANS-WR Kft., Twickel Szőlőbirtok Kft., V&V Electro Kft.

Keressen bennünket a Facebookon is! WWW.FACEBOOK.COM/BATASZEKVAROS

CIKÁDOR
BÁTASZÉK VÁROS ÖNKORMÁNYZATÁNAK LAPJA

REJTVÉNY

Előző havi helyes megfejtésünk: „…vagy inkább pihenni szeretne? ” Augusztusi nyertesünk: **Marosi Andrea (Bátaszék, Orbán u.)**, akinek gratulálunk! Nyereményét a Bátaszékért Marketing Nonprofit Kft. jóvoltából személyesen veheti át szerkesztőségünkben, a Petőfi Sándor Művelődési Házban.

Az alábbi rejtvényünk helyes megfejtői között is ajándékot sorsolunk ki!

Az egérkék labdarúgócsapata mérkőzik az elefántok csapatával. Az egyik pillanatban az egyik elefánt véletlenül rálép az egyik egérkére. A bíró a sípjába fúj, és a vétkes elefánt odamegy az egérkéhez, hogy felsegítse, és bocsánatot kérjen tőle. Mire az egérke: (…)
Beküldési határidő: 2019. szeptember 15. A helyes megfejtéseket a Cikádor újság szerkesztőségébe várjuk, 7140 Bátaszék, Szent István tér 7., vagy elektronikusan a következő E-mail címre: cikador@bataszekert.hu (név és lakcím megjelölésével).

A rejtvényt a készítője díjmentesen bocsájtotta a Cikádor újság rendelkezésére!

MEGFEJTÉS, 1. RÉSZ
AZ URÁN VEGYJELE
ENIKŐ, BEC.
RENDELKEZIK
ENNEK IRÁNYÁBÓL
BALKEZES
A TÖBBES SZÁM JELE
ROSTMÁLYVA
VALL. SZERTARTÁS
1000, RÓMAI SZÁMMAL
NYÍL FELE!
TELEKI ...; GRÓF, FELFEDEZŐ
ZÁRKALAKÓ
PÁNCÉLFIÓK ÉRTÉKEKNEK
OSZTRÁK AUTÓJEL
ÉSZAK, RÖV.
ÓDON, VERETES
RAG, -HEZ, -HÖZ PÁRJA
MEGFEJTÉS, 2. RÉSZ
E
IDŐS FÉRFI MEGSZÓLÍTÁSA FALUN
IRÁNI ROMVÁROS (lar)
ILLETVE, RÖV.
SZOBRÁSZ (AMERIGO)
... DAGOVER SZÍNÉSZNŐ
VONATKOZÓ NÉVMÁS
KARIBI ÁLLAM
SZOMJÁT OLTJA
JÚLIA, BEC.
IGEKÉPZŐ
ROMLOTT TOJÁS
TÁRGYRAG
HALIKRA
AZ EMELETEN LEVŐNEK MOND VALAMIT
ÜRES KÚT!
BORRAVALÓ, ARGÓBAN
BOLTBAN VAN!
CSUK
SZÁJAT NAGYRA NYIT
JAVÍTOTTA, RÖV.
SZINTÉN NE
KÖR SUGARÁNAK JELE
TISZTÍTÓSZER NEVE
HÚST BEVAGDAL
SAVANYKÁS FOLYADÉK
ÉNEKESNŐ (ANDREA)
ISKOLAI TANULÓ
... ALKOHOL FASZESZ
... SAMPRAS; TENISZEZŐ
GYOMOT KIÖL
PATTOGNI KEZD!
MŰVELTETŐ KÉPZŐ
TALÁN, NÉPIESEN
BEC. ETELKA
TOKOD HATÁRAI!
CSORDULTIG
KEZDŐDIK A DÁRIDÓ!
A RÁDIUM VEGYJELE
RAGADOZÓ HAL
TÉLI TERÍTETT "ASZTAL" ERDEI ÁLLATOKNAK
A MÚLT IDŐ EGYIK JELE
!
A MÉLYBE PILLANT

Kiadványunk Bátaszék város honlapján is megtalálható: WWW.BATASZEK.HU

Bátaszéki zsibvásár

A PIAC TÉREN

2019. szeptember 14-én (szombaton), 14-től 19 óráig

BOLHAPIACOT TARTUNK, ahol mindenki megszabadulhat a megunt vagy használt, de jó állapotú dolgaitól. Várjuk azokat, akik eladnák a feleslegessé vált ruhaneműiket, gyerekholmijaikat, műszaki cikkeiket, háztartási eszközeiket, dísznövényeiket stb.

HELYPÉNZ NINCS!

Asztalok korlátozott darabszámban állnak rendelkezésre, és érkezési sorrendben foglalhatók el, de saját standon és szőnyegen is lehet árulni.

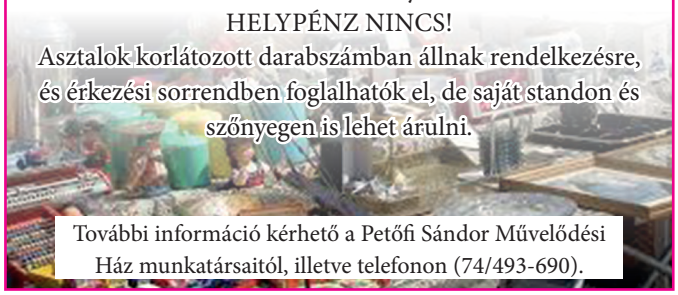

További információ kérhető a Petőfi Sándor Művelődési Ház munkatársaitól, illetve telefonon (74/493-690).

GOLD CAR AUTÓSISKOLA

Gépjárművezetői tanfolyam indul szeptember 27. péntek 17 óra

AKCIÓ!

„AM" SEGÉDMOTORKERÉKPÁR
„A" MOTORKERÉKPÁR
„B" SZEMÉLYGÉPKOCSI
„C" TEHERGÉPKOCSI ÉS
„C+E" TGK + NEHÉZPÓTKOCSI KATEGÓRIÁKBAN.

TANFOLYAM HELYE: BÁTASZÉK, DOLINA U. 9.

eduKRESZ e-learning

Tantermi képzés mellett már nálunk is jelentkezhetsz az e-learning képzésre „AM", „A1", „A2", „A+24", „B", „C", „CE" kategóriákban.

Jelentkezni lehet: GERHÁT JÁNOS iskolavezető, szakoktató – Bátaszék, Dolina u. 9.
06-70/312-0748 • 06-74/491-909 • e-mail: gerhat@tolna.net

Tájékozódjon autósiskolánkról az interneten: www. goldcarautosiskola.hu

A felnőttképzést folytató intézmény 17-0014-06 számon van nyilvántartva.

2018. IV. n. évi mutatószámok: VSM elm.: 41,46% forg.: 63,64% ÁKÖ: 117,24% KK: 180 239 Ft

Molnár Optika

NÁLUNK A LÁTÁS MEGFIZETHETŐ!

2019-BEN IS A KÖRNYÉK LEGJOBB ÁRAIVAL!

MOLNÁR PÉTER
látszerész mester
Szemüvegek készítése, javítása helyben, rövid határidővel

MOLNÁR RÉKA
optometrista és kontaktológus, ingyenes látásvizsgálat, kontaktlencse illesztés minden nap, időpont egyeztetéssel

DR. CSÁKI MÓNIKA
szemész főorvos
Szemészeti-gyermekszemészeti magánrendelés

www.molnaroptika.hu www.facebook.com/molnaroptika.hu

Árajánlatkérés, látásvizsgálati időpont egyeztetés:
molnaroptika@molnaroptika.hu; 30/261-63-20; 74/492-451
Nyitva tartás: H, K, CS, P: 8–12; 14–17; SZE: 8–12; SZO: 9–11

HÁZASSÁGKÖTÉS

Lábas Róbert (Bátaszék) – Kamenszki Viktória Renáta (Bátaszék)
Zörényi László (Alsónyék) – Horecki Mónika Anna (Mórágy)
Mátis László (Alsónána) – Kiss Adrienn Erzsébet (Mórágy)
Zsiros Pál (Bátaszék) – Szántó Ilona (Bátaszék)
Adorján Márkó (Bátaszék) – Kovács Kíra Viktória (Bátaszék)
Kőműves Dániel (Bátaszék) – Susztek Kitti (Bátaszék)
Tamis Ákos (Szekszárd) – Fazekas Krisztina (Bátaszék)
Kovács Norbert (Bátaszék) –Kindl Dóra (Bátaszék)

SZÜLETÉSEK

Jankó Sára	08.03.
Lábas Fruzsina Viktória	08.12.

GYÁSZHÍREK

Szabó Józsefné Kapási Margit	1940
Mészáros István	1956
Wetzl István László	1969
Dömse Tiborné Liebhauser Katalin	1944
Maurer Mihály Istvánné Kolbach Mária	1956

GAMATERV MÉRNÖKIRODA

www.gamaterv.hu

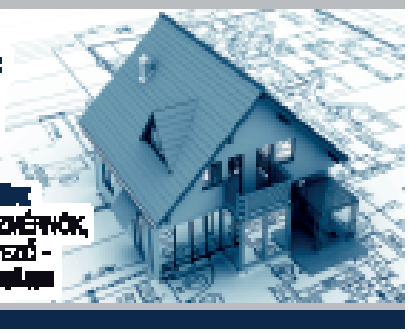

MAYER ANTAL – ÉPÍTŐMÉRNÖK –

MARTINÉ GYÖNGYI ALIZ – ÉPÍTŐMÉRNÖK,
REHABILITÁCIÓS MŰSZAKI TERVEZŐ –

BÁTASZÉK ÖNKORMÁNYZATÁNAK LAPJA.

BÁTASZÉKÉRT Marketing Nonprofit Kft.

Megjelenik 2600 példányban.
Felelős szerkesztő:
BÁTASZÉKÉRT MARKETING NONPROFIT KFT.
Kiadja: BÁTASZÉKÉRT MARKETING NONPROFIT KFT.
Felelős kiadó: CSÖTÖNYI LÁSZLÓ A KFT. IGAZGATÓJA.
A szerkesztőség címe: 7140 Bátaszék, Szent István tér 7.
Telefon: 0674/493-690. E-mail: cikador@bataszekert.hu

Nyomdai munkálatok: Séd Nyomda Kft.
Tel.: 0674/529-950 ISSN: 14168065